# NIEUWSBRIEF DE KRIM

## VOORJAAR 2016

**Voorwoord**

***@Jack: kom na vieren met Nicolaas een kop #erwtensoep bij je scoren.*** Ik appte hem terug dat dit ok was. Ik wist dat hij dit seizoen samen met zijn kleinzoon nog een keer wilde gaan schaatsen voordat de baan op 13 maart zou sluiten, maar ze hadden geen dag genoemd. Omdat het vakantie was, had de kleine Einstein alle tijd om met opa wat baantjes te gaan trekken. Want wat is het een bijdehand ventje. Hij kan en weet alles en voert al heel volwassen gesprekken. Soms valt mijn mond open van verbazing. Schaatsen doet hij ook als de beste en ik ben er dan ook van overtuigd dat Jack er door het kleine manneke van nog geen tien faliekant wordt uitgereden.
Vindt opa matig, maar hij is stiekem o zo trots.
Ik had gelukkig nog wat ingevroren erwtensoep van vorige week en begon deze te ontdooien in afwachting van het uitgehongerde tweetal.
***@Jack: #chocomel?*** "Nee, helaas", appte ik hem terug. Twitter is niet mijn ding, vandaar.
***@Jack: waar? #COOP?*** "Tunneltje onder de Randweg door en dan op het plein", reageerde ik. ***@Jack: tot zo. Neem #chocomel mee.***
Om half vijf kwamen de heren aanzetten. Jack had trek in bier en Nicolaas in chocomel. "Wat is dat voor pauper tunneltje", merkte Einstein op. " Ik was bang dat het in zou zakken, toen we er onder door liepen." Jack en ik schoten in de lach. We konden ons zijn angst wel enigszins voorstellen. "Nou jongeman, als je volgend jaar weer komt schaatsen en met opa weer een pak chocomel gaat kopen, piep je wel anders, want dan is het tunneltje helemaal opgeknapt", riep ik enthousiast. Jack geloofde er niks van.. "Als dat zo is, eet ik mijn schoen op." Nicolaas rolde over de grond van het lachen. Dat wilde hij wel eens zien en hield opa er aan. Afgesproken.
"Trouwens", vervolgde Jack. "Ik kom te zijner tijd hier op het eiland wonen. Er is sprake van een woontoren bij het honkbalstadion. Hoe zou je het vinden als ik daar een appartement ga huren?" De kleine Nicolaas sprong een gat in de lucht. "Dan kom ik heel vaak bij je logeren en dan kunnen we vanuit je raam naar alle sportwedstrijden kijken." Jack keek mij vragend aan. "Leuk toch, gezellig dicht bij jou?" Hmmm, tja, ik vond het wel iets hebben. Amsterdam was toch iedere keer een heel gedoe. "Maar je komt mijn deur niet platlopen. We houden afstand, net als nu", zei ik streng..
"Ja, juf. Deal. En nu gaan we aan de lekkerste erwtensoep ter wereld", stelde Jack voor. JAH!

*(Tineke Dijkstra)*

**Verslag jaarvergadering 16 februari**

Natuurlijk zou het leuk zijn als nog meer bewoners de jaarvergadering in de toekomst zouden gaan bezoeken, maar de aanwezigheid van de vaste kern zorgde toch voor een volle zaal.
Helaas was niet de voltallige wijkraad present. Ton Pols en Manuela van der Heide moesten verstek laten gaan. Hans Pos, Ronny Visser en Tineke Dijkstra waren wel van de partij.
Van de gemeente Haarlem waren wethouder Merijn Snoek en gebiedsverbinder Haarlem-Noord Menno Evers aanwezig, evenals scheidend wijkagent Nico Fania en zijn opvolger Frank Kathmann.
Na een welkomstwoord van de voorzitter werd penningmeester Ronny Visser door de kascommissie bestaande uit mevr. F. van der Kroef en Jaap van Deursen decharge verleend voor het gevoerde financiële beleid van 1 januari 2015 tot 31 december 2015. De kascommissie 2016 bestaat uit mevr. F. van der Kroef en mevr. H. Oosterhof. De bewoners gingen hiermee akkoord.

**Afscheid wijkagent Nico Fania**

Aan het begin van de jaarvergadering kondigt onze wijkagent aan, dat hij de Krim na 14 jaar gaat verlaten. Hij krijgt een nieuwe functie binnen de politie Noord-Holland.
Hij wordt Eindcoördinator Team Collegiale Ondersteuning. Nico Fania was wijkagent van Sinnevelt, de Planetenwijk en de Krim.
Hij komt tot de conclusie dat de Krim de meest gemakkelijke wijk is, die er bestaat. "Politioneel gezien een interessante wijk, als je naar het landelijke beeld kijkt. Want er gebeurt in deze wijk zelden iets waar extra op gelet moet worden, of waar aparte aandacht voor moet komen." Volgens Nico komt dit door de grote sociale cohesie die er in de wijk heerst. De bewoners zijn onderling betrokken en zij voelen zich verantwoordelijk voor de buurt. Dat alles maakt de Krim tot een veilige wijk. Nico kijkt met plezier terug op de samenwerking met de wijkraad door de jaren heen. " Zeker als het gaat om het parkeren tijdens de honkbalweek en waar we met elkaar een goede oplossing voor hebben gevonden," Hij draagt zijn functie als wijkagent met een gerust hart over aan zijn collega Frank Kathmann. Hij is 12 jaar wijkagent van Patrimonium, Transvaal en Ripperda geweest. Als sportliefhebber zal de rasechte Haarlemmer zich op de Krim gauw thuis voelen. Voor vragen is Frank altijd te benaderen. Frank.kathmann@politie.nl

**Terug- en vooruitblik de Krim**

Tineke Dijkstra neemt de honneurs waar van Ton Pols en Manuela van der Heide. Ze kijkt terug op de wijkgesprekken die er het afgelopen jaar met de gemeente zijn geweest. Ze wijst er op dat de inhoud hiervan in de Nieuwsbrieven van 2015 heeft gestaan. Ook blikt zij terug op de twee buurtfeesten, die beiden een groot succes waren. Wat betreft de ontwikkeling van zonne-energie in de wijk, dit project is vorig jaar niet van de grond gekomen. Wellicht komt daar in de loop van dit jaar enig vervolg op.

Wat staat de wijk zoal in 2016 te wachten. Vanaf 15 april a.s. wordt de Velsertunnel negen maanden afgesloten. Op internet is een mooie website te vinden waar virtueel wordt uitgelegd hoe men zonder gebruik van deze tunnel vanuit Haarlem toch op plekken aan de andere kant van het Noordzeekanaal kan komen. De afsluiting kan voor enig ongemak zorgen, maar de Velsertunnel is net als het Stuyvesanttunneltje dringend aan verbetering toe.

Wat het Stuyvesanttunneltje betreft, de wijkraad heeft vorig jaar en begin dit jaar met de Provincie gesproken. Er is vastgesteld dat er in het najaar met de renovatie van de tunnel begonnen zal worden. Afhankelijk van de finacien wordt bekeken of de trappen in de opknapbeurt meegenomen zullen worden. Mogelijk gebeurt dat op een later tijdstip.

Hopelijk is dit beeld volgend jaar verleden tijd. (TD)

De Haarlem Honkbal Week is dit jaar van 15 t/m 24 juli en net als in 2014 zullen de bewoners tegen die tijd weer parkeervignetten krijgen, die zichtbaar achter de voorruit van de auto geplaatst moeten worden.

De overkapping van de ijsbaan gaat er hoe dan ook komen. Het is de wijkraad nog niet bekend wanneer met de werkzaamheden begonnen gaat worden. Bewoners van de Iepenlaan in Bloemendaal hebben met succes bezwaar gemaakt tegen de hoogte van de overkapping. In plaats van 15 m is de hoogte 14 m geworden. Het aangepaste bouwplan is nu gereed om door de gemeenteraad vastgesteld te worden en de beoogde raadsvergadering is 31 maart. Na behandeling van het voorstel in B&W krijgt de wijkraad de verwerking van de zienswijzen en een uitnodiging om de commissievergadering bij te wonen.

De buurtbarbecue is dit jaar op zondag 26 juni en Kerst op de Krim op 11 december. Het wordt het vijfde kerstfeest op rij en de meisjes van de Krim hebben het idee om in de maand december het Rijklof van Goensplein met lampjes te verlichten. De wijkraad gaat daar over nadenken en bekijken of dit financieel haalbaar is. Er is wat spaargeld waar de bewoners ook aan bijgedragen hebben, dus wie weet gaat dit plan ook daadwerkelijk door. Na deze informatie was het woord aan Hans Pos.

**Verkeersstudie Kruispunt Orionbrug**

In de afgelopen nieuwsbrief werden jullie geïnformeerd over de vorderingen voor wat betreft de door de wijkraad gestarte verkeersstudie nabij de Orionbrug. Tijdens de jaarvergadering konden we de bevindingen van het rapport presenteren. Het eindrapport is na consultatie met de verschillende bij de studie betrokken belanghebbenden tot stand gekomen en aangeboden aan de gemeente in de verwachting dat sommige conclusies en aanbevelingen in een bepaalde vorm zullen worden overgenomen. De schouw heeft een aantal bijna hilarische maar in essentie gevaarlijke observaties opgeleverd. Vooral de auto die komend vanuit de Lodewijk van Deijssellaan het fietspad opdraaide naar de kruising met de Randweg deed de wenkbrauwen fronsen.

Het fenomeen van de U-turn leverde de conclusie op dat verkeer komend op de Randweg vanuit het noorden en met de intentie af te slaan de Orionweg op, door het nemen van de U-turn 20 seconden tijdwinst boekt. Het is maar een weetje. Het kruispunt behoeft geen rotonde te worden, maar moet wel worden aangepast om een balans te vinden tussen wettelijke bepalingen en scholieren die vanwege hun aantal op gezette tijden creatieve, maar onrechtmatige, oplossingen forceren. De uitwerking van de aanpassingen zal echter afhangen van de ontwikkelingen rondom de voorgestelde woontoren.

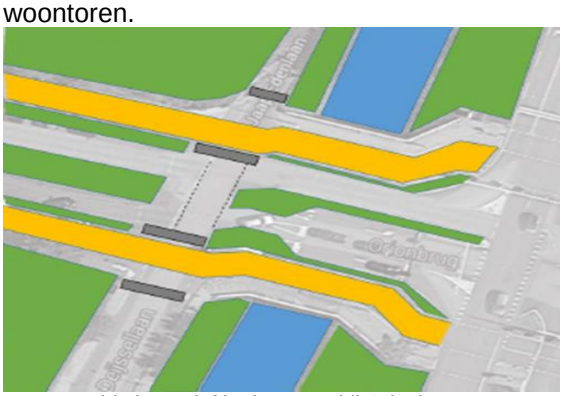


Voorgesteld alternatief kruispunt nabij Orionbrug

**Pim Mulier Woontoren**

De afgelopen maanden zijn gemeente, ontwikkelaar CRA en wijkraad de Krim in gesprek gebleven over de voorgenomen woontoren op de hoek van de Pim Mulierlaan en de Jaap Edenlaan.
Tijdens de jaarvergadering konden we de meest recente ontwikkelingen presenteren. In de laatste nieuwsbrief werd de invulling van het gebied bij het kruispunt geschetst.

Voorlopig ontwerp van de woontoren (CRA)

Op het stuk grond bij het kruispunt zal een elf verdiepingen hoge woontoren komen met op de begane grond de entreehal en de kelders en daarboven tien woonlagen met elk zes appartementen. De appartementen aan de voorkant hebben uitzicht op de Randweg en met glas afgesloten balkons. Aan de achterkant komen appartementen die kijken op de parkeerplaats, de sportvelden, de spoorlijn en stukken van Bloemendaal.
CRA zal naast de wijkraad ook andere belanghebbenden informeren over voorgenomen ontwikkelingen, die vooral een aanpassing van het bestaande bestemmingsplan uit 2007 vereist.
CRA en gemeente verwachten dat die aanpassing binnenkort wordt afgerond en goedkeuring ergens rond de zomer van 2016 kan worden gegeven, waarna de bouwvergunning een kwestie van tijd is en de bouw eind 2016 zou kunnen beginnen.
Gesprekken met belanghebbenden gaan vooral over de parkeerproblematiek van het gebied en de aanpassing van het kruispunt. De komende nieuwsbrieven zullen we u op de hoogte houden van de ontwikkelingen.

Tot slot spreekt wethouder Jeugd, Onderwijs, Sport, tevens wijkwethouder Haarlem Noord Merijn Snoek de vergadering toe. Hij noemt de wijk een pareltje aan de rand van de stad en volgens hem is het leven op de Krim goed.
Hij spreekt zijn waardering uit hoe de wijkraad het onafhankelijk verkeersonderzoek in de markt heeft weten te zetten. Hij ziet wel aanknopingspunten om op korte termijn aanpassingen te doen.

**Speaker's Corner**

Het was spannend of bewoners wel enthousiast genoeg zouden zijn om het spreekgestoelte te beklimmen, want deze keer waren zij het die ons programma moesten gaan invullen. Er was immers geen gastspreker uitgenodigd. Om het in deze vorm te gieten was voornamelijk ingegeven door het feit dat onze bewoners op een jaarvergadering doorgaans veel te vragen hebben.

Tijdens de speakers' corner waren we niet gebonden aan een bepaald tijdschema, dus konden alle vragen op de wijkraad afgevuurd worden. En dat gebeurde ook. Er werd gesproken over de kaalslag bij het speeltuintje met de vraag of daar iets aan gedaan kon worden. Wat er met het oude rozenperk ging gebeuren en of de wortels langs het Pieter Bothlaantje weggezaagd konden worden.

Kaalslag langs de spoorlijn (TD)

Samen met wat bewoners en de wijkraad hebben we daags na dit verzoek met Spaarnelanden de locaties bekeken. De oplossing was snel gevonden. Er wordt binnenkort in het oude rozenperk en langs het hek van de spoorlijn wilde bloemenzaad ingezaaid, zodat het geheel er deze zomer weer vrolijk bij komt te liggen. Ook is ons verzekerd dat de struiken snel weer aangegroeid zullen zijn.

Het station Bloemendaal is opeens zichtbaar (TD)

De koffiecirkel kwam uitvoerig ter sprake. Dit bewonersinitiatief werpt zijn vruchten af, want veel oudere bewoners maken van deze gelegenheid gebruik om op gezette tijden met elkaar een kopje koffie te drinken. De koffiecirkel draait al driekwart jaar dankzij de inzet van de initiatiefnemers Rob en Arjen.
Een ander punt was de mogelijke parkeerproblematiek in de wijk als gevolg van de komst van de woontoren. Iedereen kreeg ruimschoots de ruimte daar zijn zegje over doen. Behalve dat deze toren met elf verdiepingen voor parkeerproblemen in de wijk kan zorgen, is het op die plek een heel grote wijziging, waar niet alle bewoners blij mee zijn.
Menno Evers legt uit dat de ontwikkelaar voor 2008 ondergrondse parkeergarages aanlegde, maar dat na 2008 parkeerplaatsen op het eigen terrein ook bovengronds gerealiseerd mogen worden, wat veel goedkoper is. Hij vindt het een goede suggestie om in het bestemmingsplan naar de totale parkeerbalans in het gebied rondom de woontoren te kijken Daarbij moet dan ook de parkeergarage onder de Noord-Holland Hal worden meegenomen. Deze wordt niet gebruikt ook al biedt de garage plaats aan ongeveer 80 auto's. Hij zou voor het personeel van het Mendelcollege dienst kunnen doen of voor de bezoekers van de sportclubs. Er zal een oplossing bedacht moeten worden om de afgesloten garage in en uit te kunnen rijden. Met de hedendaagse technische mogelijkheden moet dat niet al te moeilijk zijn.

Afgesloten garage onder de Noord-Holland Hal (TD)

Hoe het ook zij, de woontoren gaat gebouwd worden en als alles meezit, zou dit project eind 2017 begin 2018 gereed moeten zijn. Dus of er wijkraadsleden of bewoners voor of tegen de komst van de woontoren zijn, staat niet ter discussie. We moeten er wel met elkaar voor zorgen dat datgene wat er gaat komen binnen de algemene kaders past.
In het verlengde vroeg een bewoner of er nog na 16 jaar een sporthotel aan de zuidkant bij de ijsbaan gaat komen. De kans dat dit ooit gaat gebeuren is praktisch uitgesloten, zeker nu de ijsbaan geheel overkapt gaat worden. Detailtekeningen vindt u op: www.deraad.nl

Kortgezegd kunnen we vaststellen dat de Speaker's Corner door alle aanwezigen als positief is ervaren. Tijdens de borrel werd nog lang nagepraat en werden er, ja heus, 220 bitterballen naar binnen gewerkt. Iedereen hartelijk dank voor de fantastische avond, De wijkraad gaat nog een jaartje door!

***(Ingezonden brief)***

***Collecteren op de Krim***

*In oktober jl. komt de eerste herinneringsmail al binnen. "U heeft zich opgegeven om te collecteren voor Natuurmonumenten in februari 2016. Kunnen we nog op u rekenen?"*
*Natuurlijk!*
*De week voor de collecteweek van start gaat, haal ik de collectebus op bij de wijk coördinator, nee, zei woont niet op de Krim. In de week van 15 t/m 20 februari mag ik aan de slag. Niet eerder en niet later, dat zijn de landelijke afspraken.*
*Vol goede moed ga ik maandagmiddag om een uur of twee op pad. Het is heerlijk weer, de zon schijnt volop, kortom prima collecteweer, dacht ik.*
*Ik besluit op de Lodewijk van Deijssellaan te beginnen. Wat een teleurstelling, er is bijna niemand thuis, dus moet ik het doen met wat bijdragen van een schoonzus en mijn vrouw. De bus moet toch een beetje rammelen. Later nog maar eens proberen. De volgende dag, nog steeds lekker weer, haal ik mijn kleindochter van school en vraag of zij mee wil lopen. " Ja, leuk opa." We besluiten wat later te starten. Achteraf een goed idee, want we halen best veel op (denken we) en iedereen die open doet, vindt het leuk dat mijn kleindochter, Bo van bijna acht jaar, meeloopt.*
*De reacties gedurende de week zijn zeer uiteenlopend van "met Natuurmonumenten ben ik na dertig jaar gestopt, want er deugt niets van die stichting" tot "moedig wat u doet", "sterkte met de regen". Ik word zelfs een paar keer achterna gelopen met geld, omdat ik te snel weg liep.*
*Kortom veel leuke ervaringen tijdens mijn collecteweek voor Natuurmonumenten Dan komt het moment van inleveren en wordt alles minutieus geteld, opgeschreven en voorzien van mijn handtekening en van de coördinator. Ze was erg blij met mijn score: 174, 35 euro. Tot nu toe de hoogste opbrengst van de lopers op de Krim.*
*Graag wil ik alle gulle gevers bedanken voor hun bijdrage aan Natuurmonumenten. Tot volgend jaar!*

*Sjef van Duffelen*

***WIJKRAAD DE KRIM WENST U GEZELLIGE PAASDAGEN***

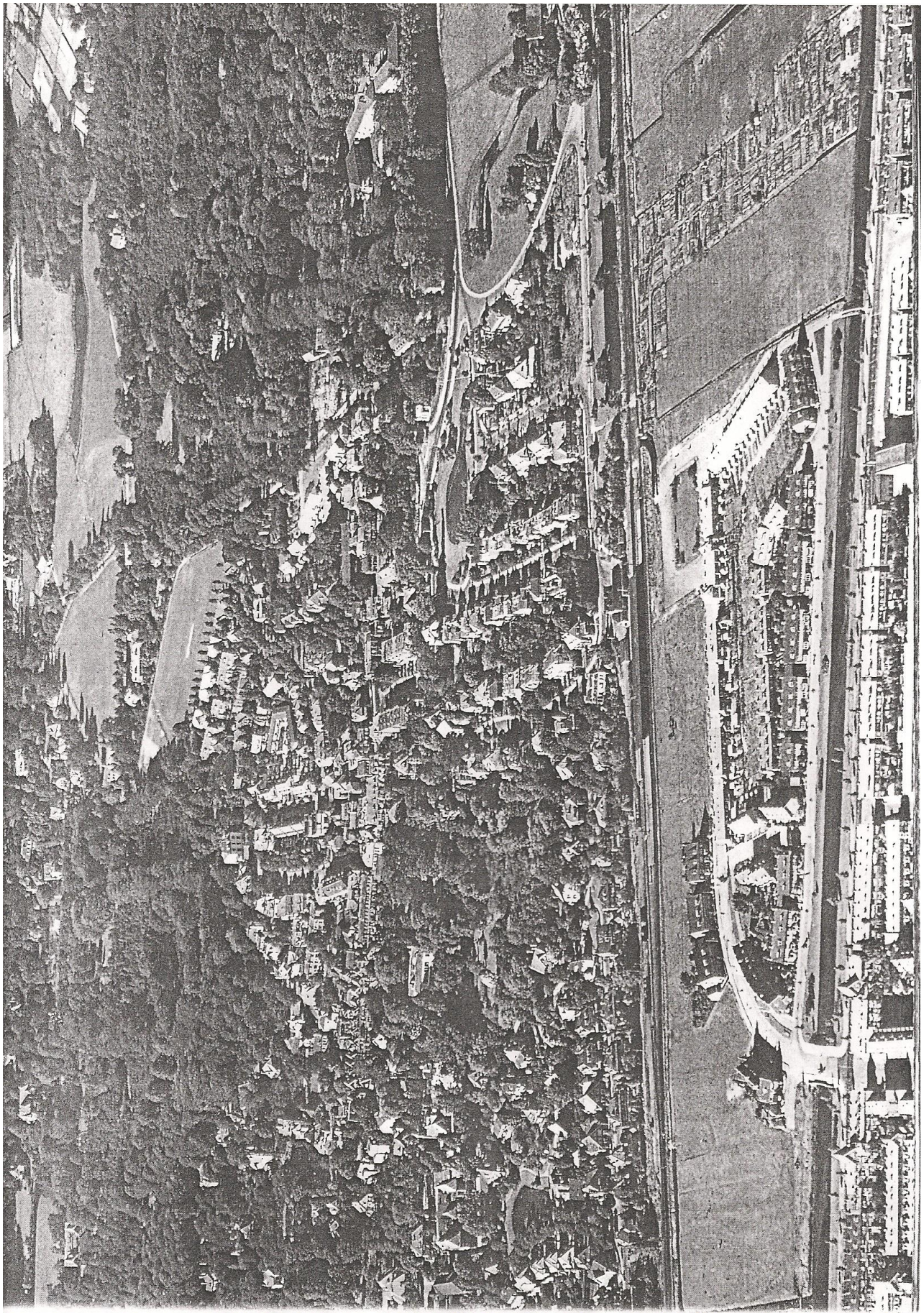

Archieffoto de Krim 1951  Met dank aan W. Oosterhof sr..

*(advertentie)*

**Autorijschool Brijder**

BRIJDER

Al meer dan 60 jaar actief in Haarlem e.o.
- Ook voor 16,5 jarigen-
**Kijk op de website voor pakketaanbiedingen**

Autorijschool Brijder
Lodewijk van Deijssellaan 274 – 2024 AD Haarlem
023-5259745 / 06-51419669

**www.autorijschoolbrijder.nl**

*(advertentie)*

**Dé makelaar op de Krim**

**NOORT makelaars**

*Full service met moderne prijzen!*

Lodewijk van Deijssellaan 170 | 023 - 53 53 177

**www.noortmakelaars.nl**

*(advertentie)*

**Arold Griffioen**
BOUW- EN TIMMERBEDRIJF

06-55161520 www.agriffioen.nl

Bouw Verbouw Renovatie en Interieur

Rijklof van Goensplein 20 Tel: 0235266040

***26 JUNI BUURTBARBECUE***
***SAVE THE DATE***

*(advertentie)*

*dvertentie)*

**coop compact**
lekker dichtbij!

**+9** Supermarkt

**Van der Wijden**

Alle dagen (behalve zondag)
geopend van **08.00 tot 19.00**
STUYVESANTPLEIN 11
tel: 023 - 5251506

*(advertentie)*

**Computerhulp in de buurt**
Mijn naam is Olivier en ik ben 17 jaar
Ik los alle ICT gerelateerde problemen op
voor 10 euro per uur
Internet kapot? Laptop langzaam?
Email stuk? Printer ziek?
Alles wat u verzint, los ik op
No cure, no pay
Ik geef ook les en uitleg over het gebruik
van uw smartphone/tablet/ pc e.d.
email: ictmuzerie@gmail.com
tel: 0619949010